



ΕΦΗΜΕΡΙΣ ΤΗΣ ΚΥΒΕΡΝΗΣΕΩΣ

ΤΗΣ ΕΛΛΗΝΙΚΗΣ ΔΗΜΟΚΡΑΤΙΑΣ

ΤΕΥΧΟΣ ΤΕΤΑΡΤΟ

Αρ. Φύλλου 99

9 Φεβρουαρίου 2001

ΠΕΡΙΕΧΟΜΕΝΑ

ΑΠΟΦΑΣΕΙΣ

- Έγκριση μελέτης ρυμοτομικού σχεδίου και καθορισμού όρων δόμησης και χρήσεων γης ΒΙΟΠΑ Ρεθύμνου σε έκταση 285,3 στρεμ. στη θέση «Φούσκαλης Λάκκος» του οικισμού Αγ. Τριάδα, Δήμου Αρκαδίου Ν. Ρεθύμνου ιδιοκτησίας «ΒΙΟΠΑ Ρεθύμνου Α.Ε.» 1
- Κήρυξη αναδασωτέας έκτασης 10,02 στρεμμάτων στη θέση «Καλαθάς» Δημ/κού Διαμ/τος Πλαταμώνα Δήμου Ορεινού Ν. Καβάλας..... 2
- Κήρυξη ως αναδασωτέας καείσας δημόσιας έκτασης δάσους δώδεκα στρεμμάτων και πεντακοσίων εξήντα πέντε τετραγωνικών μέτρων (12,565) στη θέση «Απιδιά» Μενοικίου Όρους περιοχής αγροκτήματος Κρουπηγής, Δημοτικού Διαμερίσματος Αλιστράτης του Δήμου Αλιστράτης Ν. Σερρών..... 3

ΑΠΟΦΑΣΕΙΣ

- Αριθ. 1952 πε/3474 (1)
- Έγκριση μελέτης ρυμοτομικού σχεδίου και καθορισμού όρων δόμησης και χρήσεων γης ΒΙΟΠΑ Ρεθύμνου σε έκταση 285,3 στρεμ. στη θέση «Φούσκαλης Λάκκος» του οικισμού Αγ. Τριάδα Δήμου Αρκαδίου Ν. Ρεθύμνου ιδιοκτησίας «ΒΙΟΠΑ Ρεθύμνου ΑΕ».
- Ο ΓΕΝΙΚΟΣ ΓΡΑΜΜΑΤΕΑΣ ΠΕΡΙΦΕΡΕΙΑΣ ΚΡΗΤΗΣ
- Έχοντας υπόψη:
1. Τις διατάξεις του από 17-7-23 Ν. Δ. «περί σχεδίων πόλεων κλπ» (Φ ΕΚ 228/Α/23).
 2. Το Ν. 1337/83 (ΦΕΚ 33Α) όπως τροποποιήθηκε και ισχύει.
 3. Το Ν. 2503/97 «Διοίκηση, οργάνωση, στελέχωση της Περιφέρειας» (ΦΕΚ 107 Α/30-5-97).
 4. Το Ν. 2831/2000 (ΦΕΚ 140 Α) άρθρο 29.
 5. Τις διατάξεις του Ν. 2545/97 (ΦΕΚ 254Α/97) και ιδιαί-

τερα των άρθρων 5 και 6 του Κεφαλαίου Β αυτού, καθώς και του άρθρου 7 του Κεφαλαίου Γ του ίδιου Νόμου.

6. Την Απόφαση Φ. 1.2/43030/1641/98 ΥΠΕΧΩΔΕ (ΦΕΚ 1292Β/98) περί «Διαδικασίας δημοσιοποίησης πολεοδορμωσ. Μελέτης και πράξης εφαρμογής των διαφόρων κατηγοριών ΒΕΠΕ και υποβολή ενστάσεων».

7. Το με αρ. πρωτ. 1390/10-9-1999 έγγραφο της «ΒΙΟΠΑ Ρεθύμνου ΑΕ» με το οποίο ζήτησε την έγκριση της Μελέτης Ρυμοτομικού Σχεδίου του Βιοτεχνικού Πάρκου Ρεθύμνου που εκπονήθηκε από την «ΒΙΠΕΤΒΑ ΑΕ» και συνοδεύεται από Έκθεση Γεωλογικής και Γεωτεχνικής Καταλληλότητας που εκπονήθηκε από τον γεωλόγο Β. Σιμπιτζή.

8. Την κοινή υπουργική απόφαση των υφυπουργών Ανάπτυξης και ΠΕΧΩΔΕ με αρ οικ. 8433/395/10-3-99 (ΦΕΚ 304Β/99) περί «καθορισμού του φορέα, της θέσης, της έκτασης και των ορίων του Βιοτεχνικού Πάρκου (ΒΙΟΠΑ) Ρεθύμνου.

9. Την με αρ. 270/1999 απόφαση του Δημοτικού Συμβουλίου Δήμου Αρκαδίου, η οποία τάσσεται ομόφωνα υπέρ της έγκρισης της Ρυμοτομικής Μελέτης ΒΙΟΠΑ Ρεθύμνης.

10. Την από 23-8-1999 εισήγηση προς το ΣΧΟΠ Ν.Α. Ρεθύμνης» της Δ/σης Πολεοδομίας Ν.Α. Ρεθύμνης η οποία τάσσεται υπέρ της έγκρισης της Ρυμοτομικής Μελέτης ΒΙΟΠΑ Ρεθύμνης.

11. Τη θετική γνωμοδότηση του ΣΧΟΠ Ν.Α. Ρεθύμνης όπως διατυπώνεται στο πρακτικό 4 της συνεδρίασης της 20-8-1999 (θέμα 1ο).

12. Τη θετική γνωμοδότηση του ΣΧΟΠ Περιφέρειας Κρήτης όπως αυτή διατυπώθηκε στη 7η συνεδρίαση της 7-12-2000, θέμα 4ο.

13. Το γεγονός ότι από τις κανονιστικές διατάξεις αυτής της απόφασης δεν προκαλείται δαπάνη εις βάρος του κρατικού προϋπολογισμού και του οικείου ΟΤΑ, αποφασίζουμε:

1. Την έγκριση της μελέτης ρυμοτομικού σχεδίου και καθορισμού όρων δόμησης και χρήσεων γης ΒΙΟΠΑ Ρεθύμνου σε έκταση 285,3 στρεμ. στη θέση «Φούσκαλης Λάκκος» του οικισμού Αγ. Τριάδα, Δήμου Αρκαδίου Ν. Ρεθύμνου ιδιοκτησίας «ΒΙΟΠΑ Ρεθύμνου Α.Ε.» όπως αυτή αποτυπώνεται στο τοπογραφικό διάγραμμα που συνοδεύει την παρούσα απόφαση.

2. Όροι δόμησης:

| | | |
|------------|----------------------|----------|
| Τομέας I: | ελάχιστο εμβαδόν: | 1500τ.μ. |
| | ελάχιστο πρόσωπο: | 20.00 μ. |
| | ποσοστό κάλυψης: | 70% |
| | συντελεστής δόμησης: | 1.2 |
| | αριθμός ορόφων: | 2 |
| | μέγιστο ύψος: | 11.00 μ. |
| Τομέας II: | ελάχιστο εμβαδόν: | 750τ.μ. |
| | ελάχιστο πρόσωπο: | 15.00 μ. |
| | ποσοστό κάλυψης: | 70% |
| | συντελεστής δόμησης: | 1.2 |
| | αριθμός ορόφων: | 2 |
| | μέγιστο ύψος: | 11.00 μ. |

Κοινόχρηστες εξυπηρετήσεις: ποσοστό κάλυψης: 60%
 συντελεστής δόμησης: 0.8
 αριθμός ορόφων: 2
 μέγιστο ύψος: 9.00 μ.

3. Στο χώρο του «ΒΙΟ.ΠΑ Ρεθύμνου ΑΕ» να επιτρέπονται όλες οι χρήσεις που προβλέπουν τα άρθρα 1 και 2 του Ν. 2545/97 (Κεφάλαιο Α).

4. Η παρούσα απόφαση να δημοσιευθεί στο ΦΕΚ μαζί με το τοπογραφικό διάγραμμα που το συνοδεύει,

5. Η ισχύς της παρούσας αρχίζει από την δημοσίευσή της στο ΦΕΚ.

Ηράκλειο, 12 Ιανουαρίου 2001
 Ο Γενικός Γραμματέας Περιφέρειας
 ΑΘ. ΚΑΡΟΥΝΤΖΟΣ

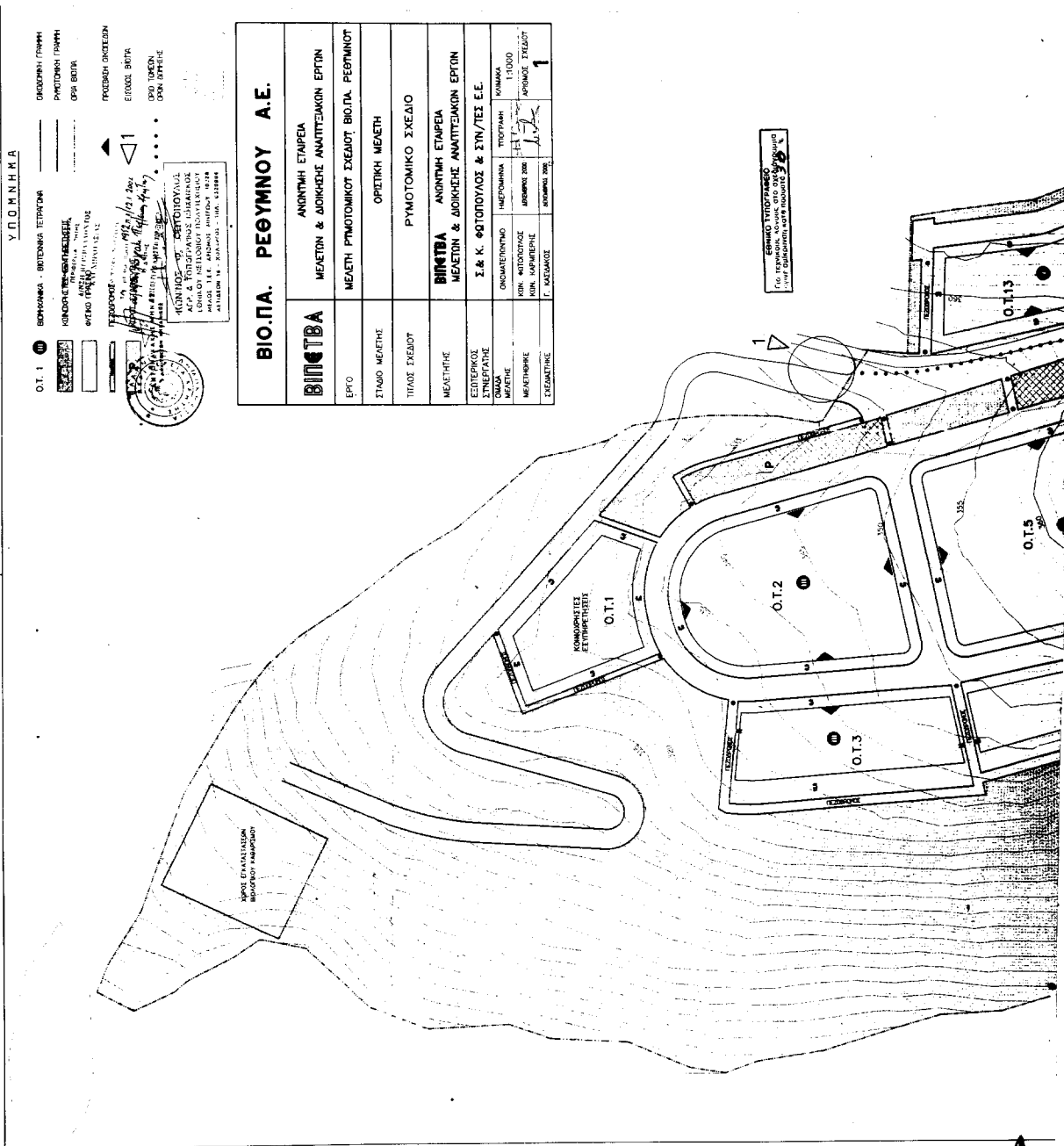

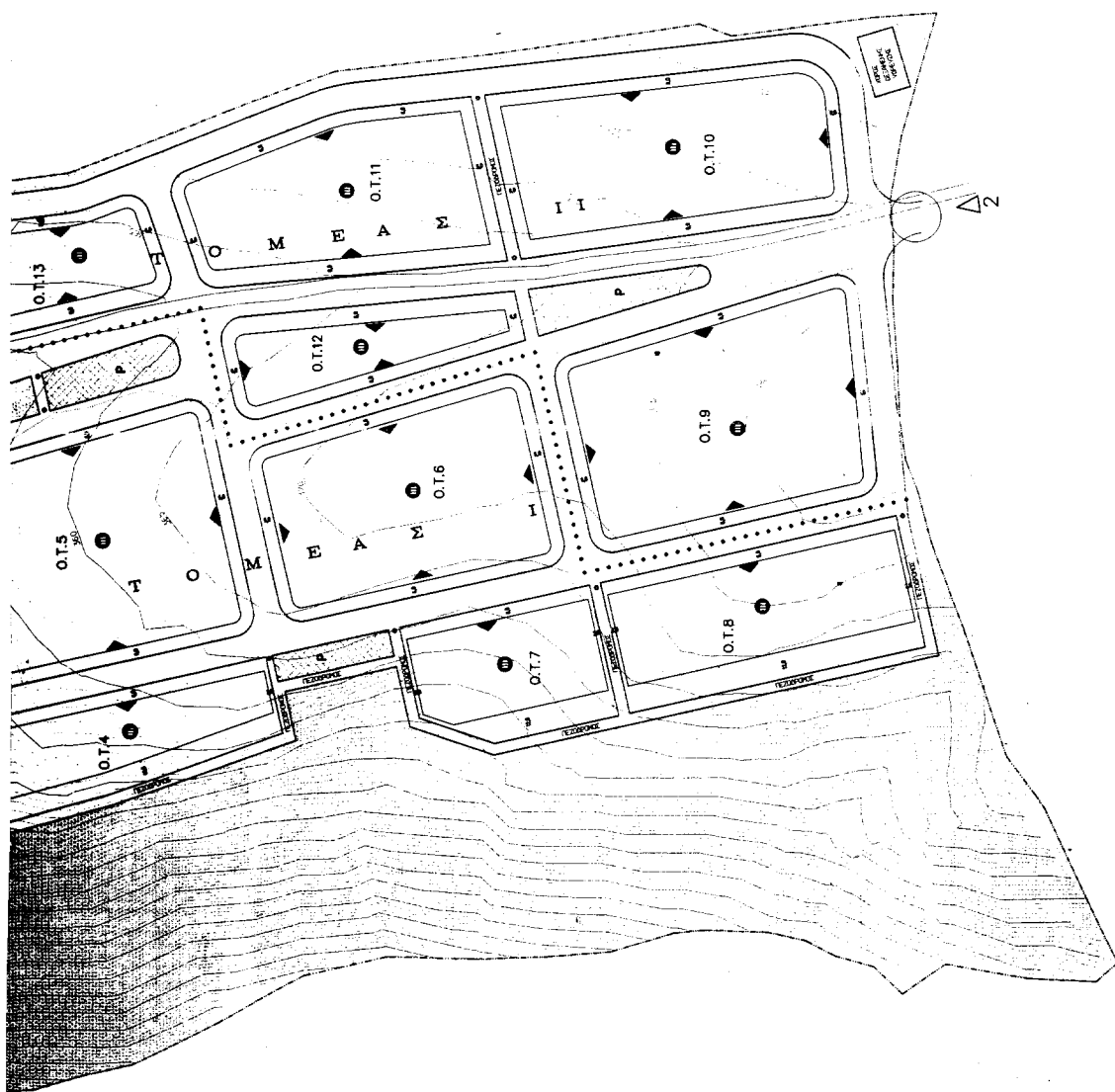

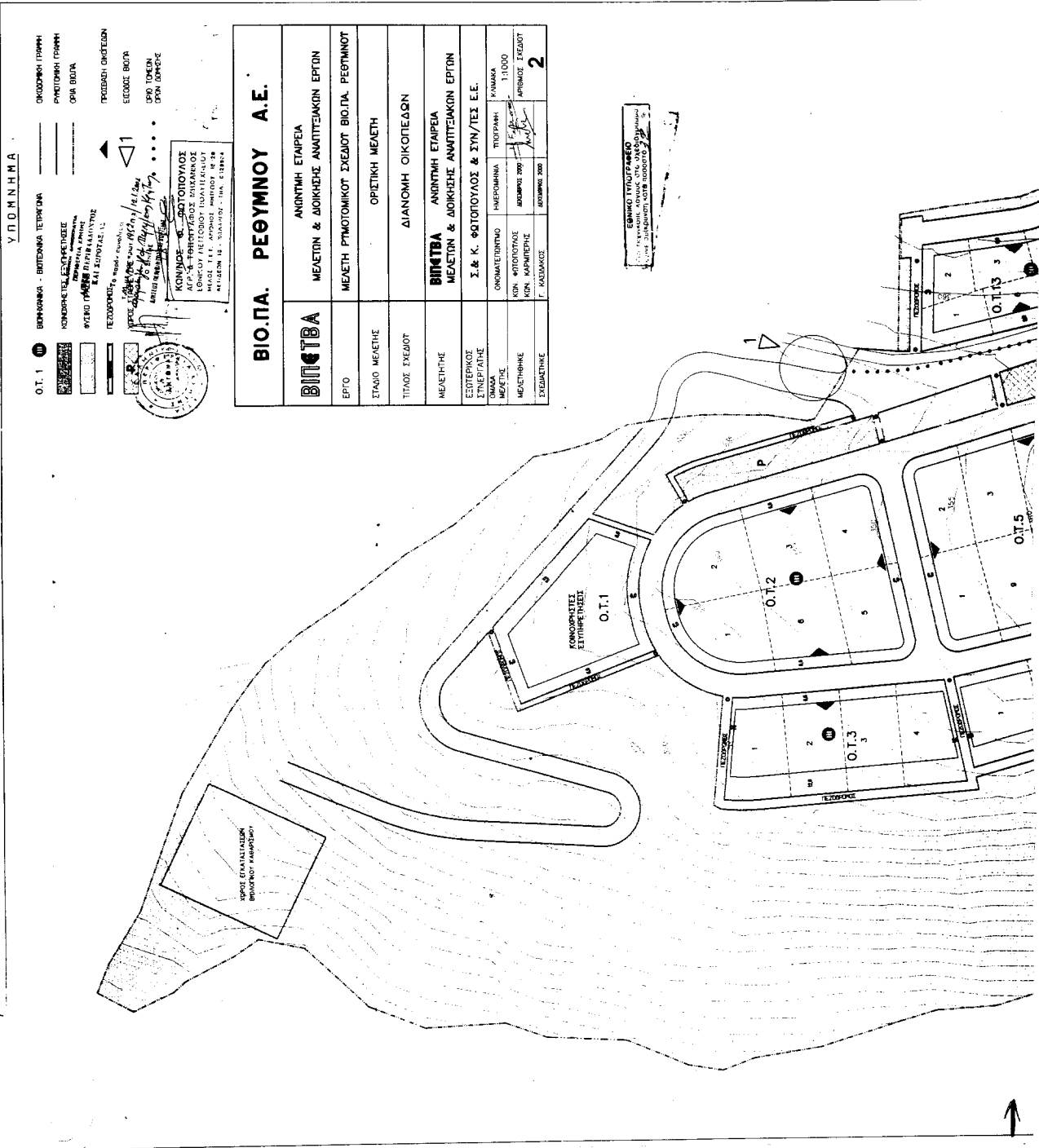

ΥΠΟΜΝΗΜΑ

Ο.Τ. 1
 ΒΡΕΦΑΡΙΑ - ΒΙΟΤΕΧΝΑ ΤΕΤΡΑΚΩΝ
 ΚΟΝΔΡΑΚΕΣ ΔΕΥΤΕΡΕΥΣΕΩΣ
 ΠΡΟΣΒΑΣΗ ΚΑΙ ΕΚΚΕΝΩΣΗ
 ΚΑΙ ΣΥΣΤΗΜΑ Λ.Ι.

ΠΡΟΣΒΑΣΗ ΟΙΚΟΠΕΔΩΝ
 ΕΙΣΟΔΟΣ ΒΟΥΛΑΣ
 ΟΡΟ ΤΟΚΕΩΝ
 ΟΡΟ ΒΑΡΕΩΣ

ΚΟΝΙΝΟΣ - Ε. ΦΩΤΟΠΟΥΛΟΣ
 ΑΡΧ. - ΤΕΧΝΟΤΥΠΟΣ ΜΑΚΑΡΑΝΟΣ
 ΕΠΙΧΡ. ΑΡΧΙΤΕΚΤΟΝΙΚΟ ΙΝΣΤΙΤΟΥΤΟ
 ΑΓ. ΠΑΥΛΟΥ 11 - ΣΥΝΤΑΞΗ - Τ.Κ. 115 27
 ΑΤΕΛΕΣ 12 - ΣΥΝΤΑΞΗ - Τ.Κ. 115 27

| | |
|--|--|
| ΒΙΟ.ΠΑ. ΡΕΘΥΜΝΟΥ Α.Ε. | ΒΙΟ.ΠΑ. ΡΕΘΥΜΝΟΥ Α.Ε. |
| ΒΙΟ.ΠΑ. ΑΝΩΤΗΤΗ ΕΤΑΙΡΕΙΑ | ΒΙΟ.ΠΑ. ΑΝΩΤΗΤΗ ΕΤΑΙΡΕΙΑ |
| ΜΕΛΕΤΩΝ & ΔΙΟΙΚΗΣΗΣ ΑΝΑΠΤΕΛΑΚΩΝ ΕΡΓΩΝ | ΜΕΛΕΤΩΝ & ΔΙΟΙΚΗΣΗΣ ΑΝΑΠΤΕΛΑΚΩΝ ΕΡΓΩΝ |
| ΜΕΛΕΤΗ ΓΡΩΤΟΜΙΚΟΤ ΣΧΕΔΙΩΤ ΒΙΟ.ΠΑ. ΡΕΘΥΜΝΟΥ | ΜΕΛΕΤΗ ΓΡΩΤΟΜΙΚΟΤ ΣΧΕΔΙΩΤ ΒΙΟ.ΠΑ. ΡΕΘΥΜΝΟΥ |
| ΟΡΙΣΤΙΚΗ ΜΕΛΕΤΗ | ΟΡΙΣΤΙΚΗ ΜΕΛΕΤΗ |
| ΔΙΑΝΟΜΗ ΟΙΚΟΠΕΔΩΝ | ΔΙΑΝΟΜΗ ΟΙΚΟΠΕΔΩΝ |
| ΒΙΟ.ΠΑ. ΑΝΩΤΗΤΗ ΕΤΑΙΡΕΙΑ | ΒΙΟ.ΠΑ. ΑΝΩΤΗΤΗ ΕΤΑΙΡΕΙΑ |
| ΜΕΛΕΤΩΝ & ΔΙΟΙΚΗΣΗΣ ΑΝΑΠΤΕΛΑΚΩΝ ΕΡΓΩΝ | ΜΕΛΕΤΩΝ & ΔΙΟΙΚΗΣΗΣ ΑΝΑΠΤΕΛΑΚΩΝ ΕΡΓΩΝ |
| Σ. & Κ. ΦΩΤΟΠΟΥΛΟΣ & ΣΥΝ/ΤΕΣ Ε.Ε. | Σ. & Κ. ΦΩΤΟΠΟΥΛΟΣ & ΣΥΝ/ΤΕΣ Ε.Ε. |
| ΟΙΚΟΜΕΤΡΗΤΗΡΟ ΗΜΕΡΟΜΗΝΙΑ ΠΡΟΣΒΑΣΗ ΚΑΜΑΡΑ | ΟΙΚΟΜΕΤΡΗΤΗΡΟ ΗΜΕΡΟΜΗΝΙΑ ΠΡΟΣΒΑΣΗ ΚΑΜΑΡΑ |
| ΚΩΝ. ΦΩΤΟΠΟΥΛΟΣ ΔΙΟΙΚΗΤΗΣ 11.000 | ΚΩΝ. ΦΩΤΟΠΟΥΛΟΣ ΔΙΟΙΚΗΤΗΣ 11.000 |
| ΚΩΝ. ΚΑΡΜΙΡΗΣ ΔΙΟΙΚΗΤΗΣ 200 | ΚΩΝ. ΚΑΡΜΙΡΗΣ ΔΙΟΙΚΗΤΗΣ 200 |
| Γ. ΚΑΖΙΑΚΟΣ ΔΙΟΙΚΗΤΗΣ 200 | Γ. ΚΑΖΙΑΚΟΣ ΔΙΟΙΚΗΤΗΣ 200 |
| ΣΥΣΤΑΣΤΗΝ | 2 |

ΕΜΠΛΟΚΗ ΤΥΠΟΓΡΑΦΕΙΟ
 ΚΑΙ ΤΥΠΟΓΡΑΦΕΙΟ
 ΚΑΙ ΤΥΠΟΓΡΑΦΕΙΟ

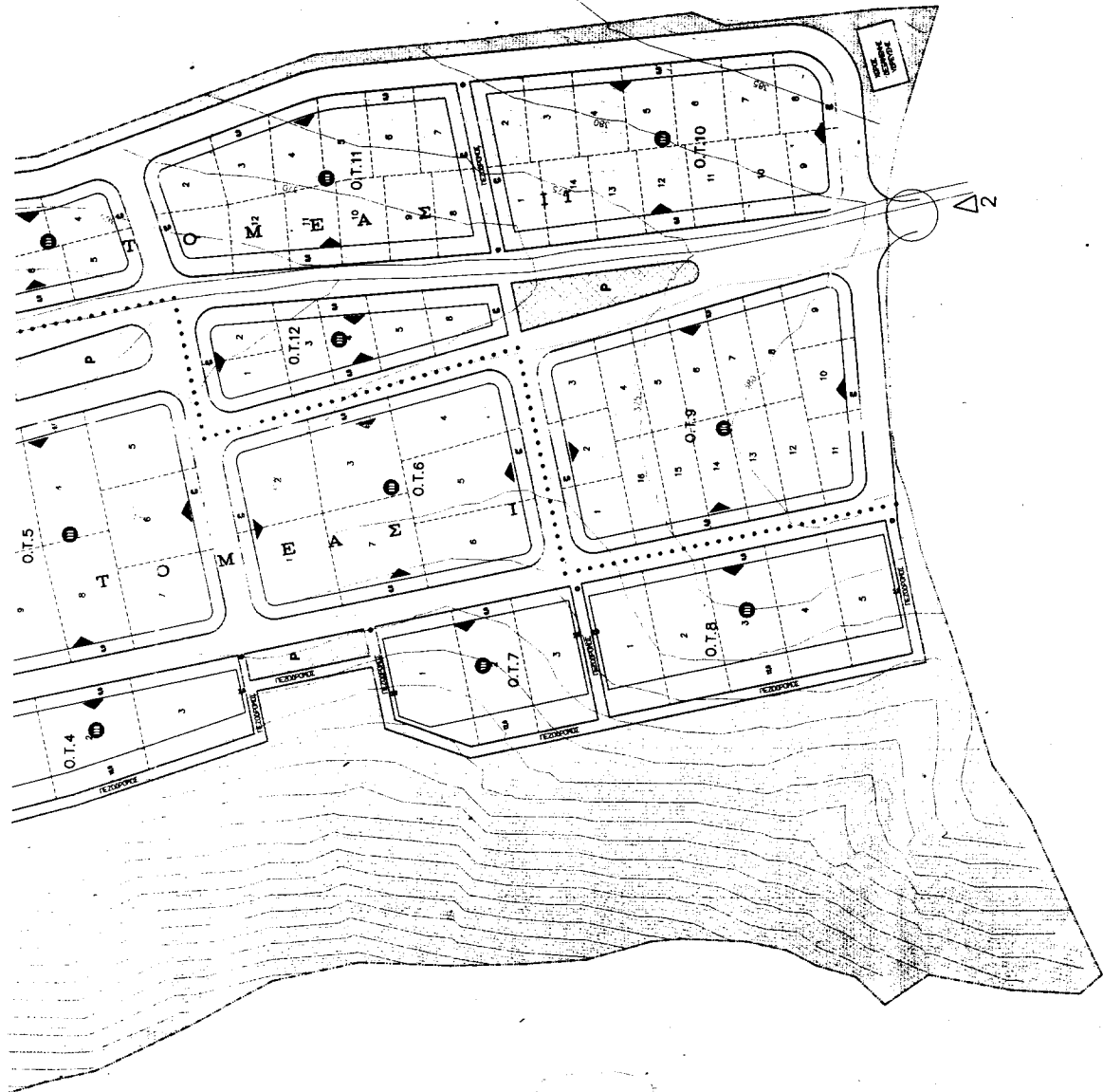

Αριθ. 319

(2)

Κήρυξη αναδασωτέας έκτασης 10,02 στρεμμάτων στη θέση «Καλαθός» Δημ/κού Διαμ/τος Πλαταμώνα Δήμου Ορεινού Ν. Καβάλας

Ο ΓΕΝΙΚΟΣ ΓΡΑΜΜΑΤΕΑΣ ΠΕΡΙΦΕΡΕΙΑΣ ΑΝΑΤΟΛΙΚΗΣ
ΜΑΚΕΔΟΝΙΑΣ ΘΡΑΚΗΣ

Έχοντας υπόψη:

1. Τις διατάξεις
 - α) Του άρθρου 117 παρ. 3 του Συντάγματος της Χώρας.
 - β) Των άρθρων 38 παρ. 1 και 41 παρ. 1 του Ν. 998/79.
 - γ) Του Νόμου 2240/94 «Περί συμπλήρωσης των διατάξεων για την Νομαρχιακή Αυτοδιοίκηση και άλλες διατάξεις».
 - δ) Των Ν. 2399/96 (ΦΕΚ 90Α/27-5-97) και Ν. 2503/97 (ΦΕΚ 107Α/30-5-97).
2. Την αριθ. 2776/19-6-98 απόφαση του Γεν. Γραμματέα της Περιφέρειας «Περί ανάθεσης άσκησης αρμοδιοτήτων» καθώς και την αριθ. 1737/98 και 1303/99 τροποποιητικής της, ως και την 670/2000 τροποποιητική της 1303/99.
3. Τις διαταγές του Υπουργείου Γεωργίας α) 160417/1180/8-7-80 και β) 182447/3049/24-9-80.
4. Την αριθ. 52/5-1-2001 πρόταση του Δασαρχείου Καβάλας με την οποία προτείνεται η κήρυξη της έκτασης που αναφέρεται στο θέμα ως αναδασωτέας.

5. Την αριθ. 57/10.1.2001 εισήγηση της Δ/νσης Δασών Ν. Καβάλας, αποφασίζουμε:

Κηρύσσουμε αναδασωτέα με σκοπό την προστασία των δασικών εδαφών και δασικού περιβάλλοντος και την αποκατάσταση της βλάστησης με φυσική ή τεχνητή αναδάσωση που καταστράφηκε από πυρκαγιά να αποκλειστεί η χρήση του για κάθε άλλο σκοπό, τη δημόσια κοινόχρηστη δασική έκταση εμβαδού 10,02 στρεμμάτων που βρίσκεται στη δασική θέση Καλαθός Δημοτικού Διαμερίσματος Πλαταμώνα του Δήμου Ορεινού και προσδιορίζεται από τα στοιχεία:

1.2.3.4.5.6 και έχει όρια:

Ανατολικά: Κοινόχρηστη δασική έκταση

Δυτικά: Κοινόχρηστη δασική έκταση

Βόρεια: Κοινόχρηστη δασική έκταση

Νότια: Κοινόχρηστη δασική έκταση

όπως φαίνεται στο συνημμένο διάγραμμα που αποτελεί απόσπαστο μέρος της απόφασης αυτής.

Η απόφαση αυτή να δημοσιευθεί στην Εφημερίδα της Κυβερνήσεως.

Καβάλα, 17 Ιανουαρίου 2001

Με εντολή Γεν. Γραμμ. Περιφέρειας

Ο Διευθυντής Δασών

ΧΑΡΑΛΑΜΠΟΣ ΠΑΠΑΔΟΠΟΥΛΟΣ

ΠΕΡΙΦΕΡΕΙΑ ΑΝ.ΜΑΚ.ΘΡΑΚΗΣ
Δ/ΝΣΗ ΔΑΣΩΝ ΠΕΡΙΦΕΡΕΙΑΣ
Δ/ΝΣΗ ΔΑΣΩΝ Ν.ΚΑΒΑΛΑΣ
ΔΑΣΑΡΧΕΙΟ ΚΑΒΑΛΑΣ

ΚΗΡΥΞΗ ΩΣ ΑΝΑΔΑΣΩΤΕΑΣ
ΚΟΙΝΟΧΡΗΣΤΗΣ ΔΑΣΙΚΗΣ ΕΚΤΑΣΗΣ 10,024 ΣΤΡ.
ΠΟΥ ΚΑΝΕΙ ΣΤΗ ΘΕΣΗ ΚΑΛΑΘΟΣ ΤΟΥ ΔΗΜΟΤΙΚΟΥ
ΔΙΑΜΕΡΙΣΜΑΤΟΣ ΠΛΑΤΑΜΩΝΑ ΤΟΥ ΔΗΜΟΥ ΟΡΕΙΝΟΥ

ΚΑΙΜΑΚΑ 1:5000

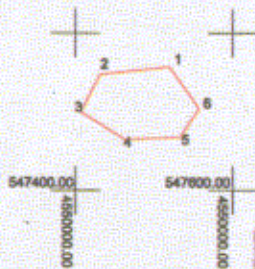

ΣΥΝΤΕΤΑΓΜΕΝΕΣ ΚΟΡΥΦΕΣ
ΣΥΣΤΗΜΑ ΕΓΣΑ - 87

| | | |
|----|---------------|----------------|
| 1. | X=547520.5800 | Y=4550156.8600 |
| 2. | X=547432.3200 | Y=4550147.8000 |
| 3. | X=547408.0000 | Y=4550099.7500 |
| 4. | X=547483.8200 | Y=4550064.6400 |
| 5. | X=547533.2400 | Y=4550067.3700 |
| 6. | X=547557.7500 | Y=4550104.1200 |

ΕΜΒΑΔΟ 10023.9883 Τ.Μ.

ΕΘΝΙΚΟ ΥΠΟΓΡΑΦΕΙΟ
Για τεχνικούς λόγους στο σχεδιάγραμμα
φαίνε υπερμεγέθη κατά ποσοστό 55 %



ΕΤΣΙ
Ο ΔΙΕΥΤΗΡΗΣ ΔΑΣΩΝ
Ν.ΚΑΒΑΛΑΣ

ΧΡΟΝΙΑΣ ΜΑΡΜΑΙΣ
Γραμματέας με Βελού Δασικών

Ο ΔΑΣΑΡΧΗΣ ΚΑΒΑΛΑΣ

ΣΠΙΛΙΩΤΗΣ ΠΑΠΑΔΟΠΟΥΛΟΣ
Γραμματέας με Βελού Δασικών

Ο ΣΥΝΤΑΚΤΗΣ

ΕΔΩΝΙΜΟΣ ΤΣΟΥΡΑΝΗΣ
Διευθυντής με Β' Βελού

Αριθ. 2684

(3)

Κήρυξη ως αναδασωτέας καείσας δημόσιας έκτασης δάσους δώδεκα στρεμμάτων και πεντακοσίων εξήντα πέντε τετραγωνικών μέτρων (12,565) στη θέση «Απιδιά» Μενοικίου Όρους περιοχής αγροκτήματος Κρουσηγής, Δημοτικού Διαμερίσματος Αλιστράτης του Δήμου Αλιστράτης Ν. Σερρών.

Ο ΓΕΝΙΚΟΣ ΓΡΑΜΜΑΤΕΑΣ ΠΕΡΙΦΕΡΕΙΑΣ
ΚΕΝΤΡΙΚΗΣ ΜΑΚΕΔΟΝΙΑΣ

Έχοντας υπόψη:

1. Τις διατάξεις του Ν. 3200/55 «Περί διοικητικής αποκεντρώσεως όπως τροποποιήθηκε μεταγενέστερα με το Ν.Δ. 532/70.

2. Τις διατάξεις του άρθρου 117 παρ. 3 του Συντάγματος.

3. Τις διατάξεις του Ν. 998/79 «Περί προστασίας των δασών και των δασικών εκτάσεων της χώρας» και ειδικότερα:

α) Του άρθρου 41 παρ. 1 β) Του άρθρου 38 παρ. 1

4. Τις διατάξεις του άρθρου 70 παρ. 3 του Ν. 998/79 όπως συμπληρώθηκε με την παρ. 3 του άρθρου 12 του Ν. 2040/92 «Περί θεμάτων αρμοδιότητας του Υπουργού Γεωργίας και Νομικών Προσώπων του και άλλες διατάξεις».

5. Τις διατάξεις του Ν. 2503/97 «Περί Διοίκησης οργάνωσης στελέχωσης της Περιφέρειας, ρύθμιση θεμάτων για την Τοπική Αυτοδιοίκηση και άλλες διατάξεις».

6. Την αριθμ. 5631/11-8-2000 απόφαση του Γεν. Γραμ. Περιφέρειας με θέμα «Ορισμός εισηγητών και μεταβίβαση εξουσίας υπογραφής «ΕΝΤΟΛΗ ΓΕΝ. ΓΡΑΜΜΑΤΕΑ» αποφάσεων, εγγράφων κ.λ.π.».

7. Τις διαταγές του Υπουργείου Γεωργίας α)

160417/1180/8-7-80, β) 182447/3049/24-9-80 και 141823/24-2-83.

8. Την αριθμ. 3940/28-11-2000 αναφορά πρόταση του Δασαρχείου Σερρών «Περί κήρυξης ως αναδασωτέας της αναφερόμενης στο ανωτέρω θέμα έκτασης, αποφασίζουμε:

Κηρύσσουμε αναδασωτέα με σκοπό την διατήρηση του Χαρακτήρα του Δάσους και την προστασία και επαναδημιουργία της δασικής βλάστησης με φυσική και τεχνητή αναγέννηση (βάσει προγράμματος του Δασαρχείου Σερρών) που καταστράφηκε από πυρκαγιά στις 23-10-2000 την δημόσια έκταση δάσους δώδεκα στρεμμάτων και πεντακοσίων εξήντα πέντε τετραγωνικών μέτρων (12,565) στη θέση «Απιδιά» Μενοικίου Όρους περιοχής αγροκτήματος Κρουσηγής, Δημοτικού Διαμερίσματος Αλιστράτης του Δήμου Αλιστράτης Ν. Σερρών που προσδιορίζεται από τα στοιχεία (Α,Β,Γ,Δ,Ε,Ζ,Η,Θ,Α) στο συνημμένο τοπογραφικό διάγραμμα του Δασαρχείου Σερρών με κλίμακα 1 : 2.000 το οποίο αποτελεί αναπόσπαστο μέρος της απόφασης αυτής και έχει όρια :

ΑΝΑΤΟΛΙΚΑ : Δημόσιο δάσος

ΔΥΤΙΚΑ : Δημόσιο δάσος

ΒΟΡΕΙΑ : Δημόσιο δάσος

ΝΟΤΙΑ : Δημόσιο δάσος - Αγρός

Η απόφαση αυτή να δημοσιευτεί στην εφημερίδα της Κυβερνήσεως.

Σέρρες, 18 Δεκεμβρίου 2000

Με εντολή Γεν. Γραμμ. Περιφέρειας

Ο Διευθυντής Δασών

ΗΛΙΑΣ ΣΤΑΜΑΤΟΠΟΥΛΟΣ

Απόσπασμα Χάρτη Γενικής Πλάτης - Κλίμακα 1:20000

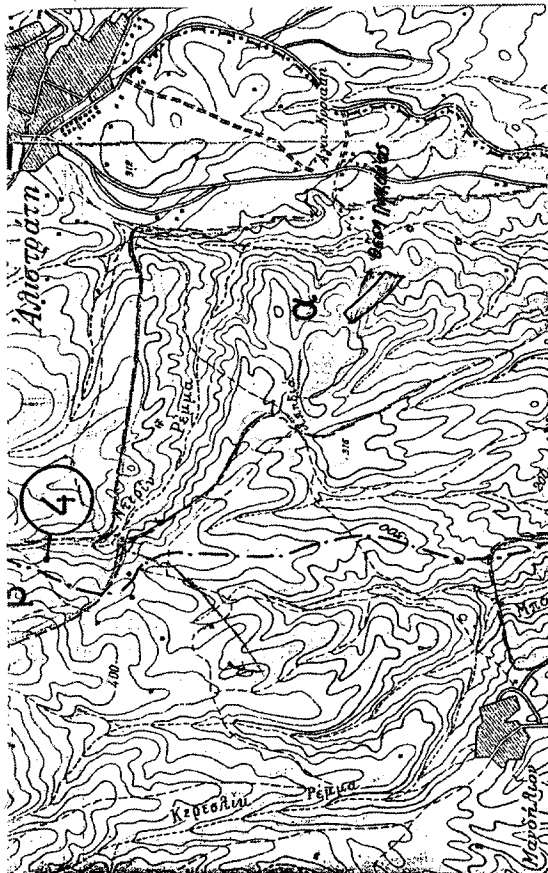

ΤΟΠΟΓΡΑΦΙΚΟ ΔΙΑΓΡΑΜΜΑ

Δημοσίου Δάσους με στοιχεία
(Α,Β,Γ,Ε,Ζ,Η,Θ,Α). Εμβαδ. = 12565 τετραγώνου
κάγκε την 23-10-2000 στη θέση «Αιπιδιά»
Μενοίκιου Ορους του Αγκροκτήματος
Κρυοπτηγής του Δήμου Αλιστράτης
Ν. Σερρών.

Κλίμακα 1:2000

Ανήκει στην αριθ. 268418-12 π.2.α.ρ.ρ. απόφαση
του Διευθυντή Δασών Σερρών

ΕΘΝΙΚΟ ΤΥΠΟΓΡΑΦΕΙΟ
ΓΙΑ ΤΕΧΝΙΚΟΥΣ ΛΟΓΟΥΣ ΣΤΟ ΘΥΡΩΝΟΓΡΑΜΜΟ
ΔΥΝΗ ΣΗΜΑΝΣΗ ΚΑΤΑ ΠΟΣΟΣΤΟ %

Σέρρες 16/11 / 2000 Σέρρες 11 / 2000
Με ευχαλή Περφ. Ο Δασάρχης Σερρών
Ο Διευθυντής Δασών Σερρών Ο Συντάκτης

Σταυρούλας Ηλίας
Δασολόγος με βαθ. Διπλή

Τολαίδης Νίκ.
Δασολόγος με Α βαθμό

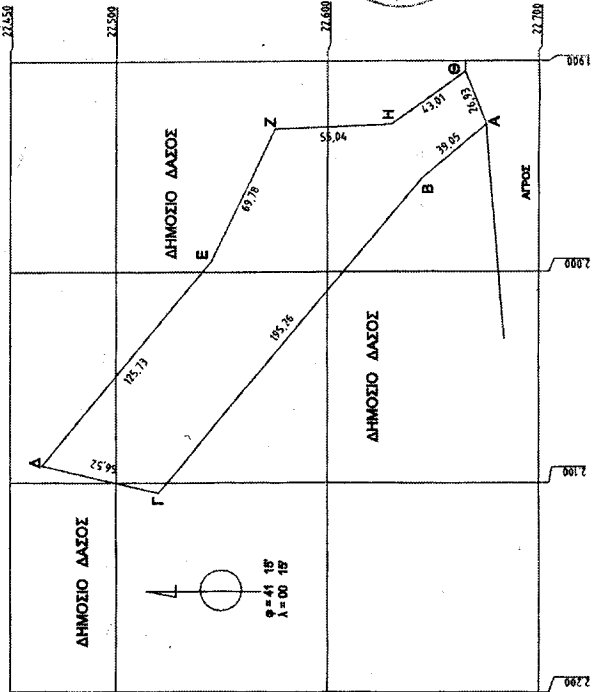
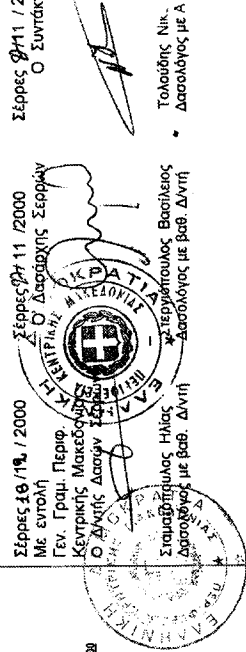

ΣΥΝΤΕΛΕΓΜΕΝΕΣ ΚΟΡΥΦΕΣ
Α = 1850 22075
Β = 1855 22045
Γ = 2105 22020
Δ = 2052 22465
Ε = 1885 22245
Ζ = 1852 22075
Η = 1850 22050
Θ = 1805 22085
ΕΜΒΑΔΟΝ = 12565 μ2